Peisajul istoric şi românesc al Basarabiei

Dacă subt raport etnic neamul românesc se prezintă pe scena istoriei, cu o unitate perfect încadrată în spaţiul geografic al bazinului dunărean, subt raport politic funcţiunea lui istorică pe aceste meleaguri se caracterizează printr'un nesfârşit lanţ de lupte, purtate nu numai pentru păstrarea patrimoniului naţional ci şi pentru apărarea de încălcări barbare, a unui hotar de civilizaţie. Erau atât de multe şi pari primejdiile care băteau la poarta lumii europene prin acest loc al aşezării noastre în istorie, încât poporul românesc a crediat cu sângele lui veacuri dearândul liniştea şi siguranţa de viaţă ţărilor limitrofe.

Toate aceste lucruri sunt consemnate cu fidelitate în cronicile naţionale ale popoarelor vecine, neamul românesc fiind recunoscut ca un masiv unitar, răsfrânt pe muchea Carpaţilor. Totuşi tendinţa spre unitate politică a întregului popor românesc a fost privită de cele mai multe dintre neamurile vecine, dacă nu ca o concurenţă nedorită, ca o primejdie pentru comoditatea lor de viaţă trăită pe spinarea altora şi deaceea, unde au putut, au încercat să o împiedece. Din resistenţa noastră la aceste încercări s'a născut lupta politică şi de afirmare naţională care ne umple istoria.

Fiecare provincie românească îşi are capitolul ei de lupte. Fiecare regiune, procesul ei câştigat. Azi, când cu sabia în mână împingem departe spre răsărit hotarul negru al Basarabiei, restabilind Basarabia în unitatea pământului românesc, o privire asupra temeiurilor noastre de viaţă în această grădină dintre Prut şi Nistru aşează în echilibru perfect balanţa în care se cântăresc cu egală îndreptăţire, şi justificărilc de ordin naţional, şi virtutea ostăşească de a apăra pământul străbun.

Basarabia e românească prin însuşi numele ei dinastic, purtând în veşnicie, cu titlu definitiv lămurit, drepturile noastre de moştenitori asupra ţării Voevozilor Basarabi. E organic a noastră însă şi de mai demult. Între Tisa şi Nistru Geto-Dacii trăiau într'un stat puternic, a cărui suprafaţă acoperă şi Dacia Traiană şi profilul etnic românesc al acestui ţinut în veacurile care au urmat. Existenţa „cnejilor bolohoveni" la Nistru şi dincolo de acest râu prin veacurile XII şi XIII precum şi hărţi veneţiene din acelaşi timp, fără a mai vorbi de urmele voevodale româneşti lăsate în fiecare cetate de pe malul Nistrului de domnitorii Moldovei din aceste veacuri, lămuresc procesul definitiv. La 1400 Aleandru cel Bun şi cu o jumătate de veac mai târziu Ştefan cel Mare stăpânesc ţinutul acesta al Basarabiei cu o glorie militară care răsbate cu ecouri puternice în conştiinţa europeană. Chiar un letopiseţ rusesc „Ipatievskaja Leatopis" vorbeşte despre Stefan cel Mare atât de elogios încât epitetul de „atlet al lui Christos" pe care îl primise din partea Papei, apare în întreaga lui strălucire. Faptele acestea au o importanţă deosebită, mai ales pentrucă tocmai din această Basarabie, apăra pe vremea aceea Domnul român cu oastea lui vitează creştinătatea, de tendinţele de invazie ale Semi-Lunei. „Atât timp cât Românii stăpânesc Chilia şi Cetatea Albă, — spunea sultanul Bajazid la 1484. — nu-i vom putea birui pe creştini".

Toate cronicile ruseşti recunosc cu dreptate această misiune îndeplinită de poporul moldovean, pe plaiurile basarabene. Mai târziu, când Moldova a ajuns subt suveranitate turcească, pacte de alianţă încheiate în secret între Domnitorii ei şi Ruşi, stabilesc iarăşi cu precizie hotarul nistrian al Moldovei.

Privită în raport cu istoria poporului rus, Basarabia ajunge subt administrare ţaristă în 1812 după sfârşitul răsboiului rusoturc. Dar într'un veac şi jumătate de vicisitudini istorice ea nu-şi pierde cu nimic caracterul ei românesc şi în 1920 puterile europene constată în unanimitate că „din punct de vedere geografic, etnografic, istoric şi economic unirea Basarabiei cu România este pe deplin justificată".

Ipocrizia guvernului bolşevic, afirmând prin gura lui Molotov că „Basarabia e un teritoriu rusesc", se vede astfel pusă în lumină adevărată, nu numai de realitatea etnică din prezent a acestei provincii ci şi de mărturiile peremptorii ale istoriei.

Lupta noastră de azi face să strălucească şi mai mult dreptul nostru de a stăpâni şi de a duce la înflorire acest ţinut oropsit. Morile lui Dumnezeu macină încet, dar macină sigur.

SOCIALE-MUNCITOREŞTI

Săptămâna socială

Muncitorul naţional român.— Situaţiunea asigurărilor sociale

Ministerul muncii, reeditează, pentru a nu ştiu câtea oară, o revistă muncitorească, „Muncitorul Naţional Român", menită să împlinească în literatura de specialitate un imens gol.

Este, după o veche părere a mea, începutul cel mai prielnic pentru opera de educaţie extraprofesională a unui muncitor lipsit de bucuria unei cărţi scrise pentru el şi pe înţelesul lui.

Ideea nu e nouă; au avut-o foarte mulţi în minte, dar foarte puţini i-au dat importanţa pe care o merită...

Fireşte, muncitorul nostru copleşit de atâtea şi atâtea nevoi, are foarte puţin timp şi mai ales foarte puţină înclinare pentru cetit, dar tocmai de aceea, trebuia să începem odată cu scoaterea lui din moleşeala aceasta mintală.

Şi trebuia să începem, nu cu savantele lucrări editate costisitor altădată de acelaş minister, ci cu lecturi atrăgătoare, scrise pe înţelesul muncitorilor şi la nivelul cunoştinţelor lor.

La fel şi cu bibliotecile pe cari le-am tot înfiinţat şi desfiinţat, improvizând la întâmplare o literatură care ne lipsea.

Catalogul aşa ziselor biblioteci muncitoreşti ilustrează adevărul acesta. In el sunt amestecate laolaltă cărţi de rugăciuni, tratate de psihologie, cărţi de cântece şi ghicitori, tratate de contabilitate, basme şi poveşti, îngrămădite fără nici o preocupare de atentă selecţiune.

In condiţiunile şi atmosfera aceasta, iată dece, apariţia unei reviste muncitoreşti, pusă sub egida ministerului muncii, constitue un eveniment fericit, cu condiţiunea ca el să fie şi durabil.

Să nu se mai schimbe când directorul, când formatul, când numele.

De data aceasta, toate sunt chibzuit alese.

Face în deosebi bună impresie, condiţiunile tehnice în care apare revista.

Cât despre sumar, îl dorim cât mai în actualitate.

Problemele muncitoreşti sunt aride dar sunt prezentate într'o formă atrăgătoare şi interesează puţin, dacă sunt perimate.

E bine să se aleagă cele mai apropiate de viaţa muncitorului. Să-l intereseze şi să-l lămurească.

Cu aceste sumare observaţiuni, salutăm cu entuziasm apariţia „Muncitorului Naţional Român".

Ne vin de pretutindeni întrebări, legitime în clipa de faţă: care-i situaţia asigurărilor sociale şi dacă pot rezista ele crizei financiare prin care trecem.

Până când voi avea prilejul să cunosc situaţia financiară exactă, mă grăbesc să răspund deocamdată, atât: nu e niciun motiv de îngrijorare. Sunt acolo rezerve care bine întrebuinţate, vor suplini toate lipsurile.

Muncitorii pot fi liniştiţi. Se cere din partea lor însă mai multă toleranţă şi mai multă înţelegere. In vremurile grele prin care trecem, să nu cerem mai mult decât ni se poate da.

Suntem copleşiţi de alte griji în clipa de faţă.

VINTILA F. PANTAZOPOL

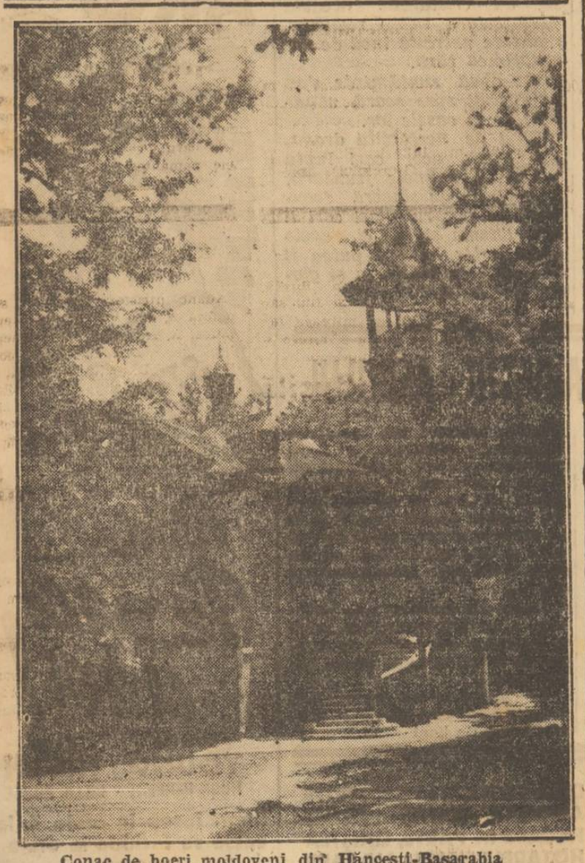

Conac de boeri moldoveni din Hăncesti-Basarabia

RĂUTĂŢI

POMANA CIOBANULUI

Am cunoscut în copilăria mea un cioban anume Pătru Cariciu, — om tare necăjit pe viaţă, pe soartă şi pe toată suflarea de pe acest pământ. Se pomenise păzind oile satului, cu o droae de dulăi după el, c'un cuţit mare la ciorap şi înjurând de câte în lună şi 'n soare. Nu l-am văzut niciodată fără căciula-i albă şi moţată, fără opincile-i cu vârfurile întoarse ca un nas obraznic, fără traistă la umăr, fără chimir şi fără măciuca-i de corn sau de păr sălbatic. In fundul căciulii purta veşnic o rădăcină de iarbă mare, dela Sântoader, iar în chimir păstra beşica în care ţinea tutun, foi de porumb pentru ţigări, cremene, iască şi răboajele pe care cresta rămăşiţele săteniilor mai zăbavnici cu plata ciobănitului.

Era mic de statură, cu picioarele crăcănate şi purta cămaşă scurtă, contrar obiceiului de prin acele locuri. Nu ştiu dacă se primenea de mai multe ori într'un an, dar mirosul zerului şi al sucului se ţinea de el ca puricii de câinii ciobăneşti.

Nu s'a dus niciodată la biserică. N'avea bietul rumân nici timp şi de bunăseamă nici... curaj. Era creştin dar prea încărcat de păcate din pricina înjurăturilor. Mai către bătrâneţe însă a luat drumul... cârciumii. Il bătătorea el şi în tinereţe, dar nu chiar în fiecare seară. Ca să împace însă şi pe Dumnezeu şi pe ucigă-l-toaca, toate litrişoarele cu ţuică le golea pentru pomana celor morţi.

— Ia dă o litră cu ţuică, măi băete, s'o beau pentru sufletul tatei... Că m'a făcut şi m'a crescut... N'a ieşit din feciorul lui cine ştie ce brezae dar un om cumsecade tot a ieşit.

Apoi umplea ciocanul, îl gusia în vârful limbei, după care rotea ochii în jurul lui şi astfel se adresa celor de faţă:

— Noroc, măi fraţilor! Să fie tatii!

Şi tot aşa, ciocan după ciocan, câte unul sau două pentru fiecare mort mai drag, până se pornea pe plâns... Pe toate le bea el. Nu împărţia cu nimeni „litrişoarele" lui. Şi nici picătură nu da pe gât înainte de-a o dărui morţilor.

Bietul Cariciu! Poate că „pomana" lui, făcută cu credinţa că va fi primită în ceruri, n'a fost în zadar. Alţii nu se îndură să dea nici măcar în gând.

KIR PANAIT

O plângere a vânătorilor pescari

T.-Severin, 27 Iunie

Un grup de vânători pescari care pescuesc pe Dunăre, în sectorul T.-Severin-Orşova, s'au plâns contra arendaşului şanalului din acest sector, anume Iulică Mihail din T.-Severin. Ei au adus cazul la cunoştinţa preşedinţiei consiliului, care văzând întemeiată plângerea a pus următoarea rezoluţie:

„Numitul comerciant, Iulică Mihail, din T.-Severin să fie obligat a reveni la preţurile din anul 1940, trimiţând prefecturii Mehedinţi să cerceteze şi să ia măsuri".

CE RECLAMA PESCARII

Iată în esenţă ce spun pescarii în plângerea lor:

Iulică Mihail din T.-Severin, arendaşul şanalului T.-Severin—Gura Cernii—Orşova, a majorat preţurile pentru vânătorii pescari ca drept arendă pentru pescuit.

Astfel — spun ei — pentru una barcă cu scule s'a plătit în anul 1940, lei 1000 anual iar acum li s'a perceput 6000 lei anual; pentru una plasă au plătit în anul 1940 lei 300, iar acum li se percepe 800 plus taxele la Stat; pentru una sfoară s'a plătit în 1940 lei 50 anual, iar acum 120 plus taxele; pentru una secoviţe s'a plătit în 1940 maximum 2500 lei, iar acum 9000 lei plus taxele şi aşa mai departe.

Ei au cerut ca numitul arendaş să revină la preţurile din 1940, pentruca şi pescarii să poată vinde mai eftin peştele pentruca orice om sărac să-l poată cumpăra.

Sfatul medicului

RĂNIRI

Când corpul nostru vine în contact printr'o isbitură violentă cu un corp solid, dar netăios, nici ascuţit, suferim o contuzie; când lovitura este foarte violentă, atunci se produce şi o rană, adică o plagă contuză. Se obişnueşte a se deosebi trei grade de importanţă ale contuziilor, în ordinea crescândă a gravităţii lor: 1) echimoză, 2) bosa sanghină, 3) plaga.

Echimoza se formează când isbitura a rupt vasele superficiale de sânge: se produce la locul loviturii o roşaţă, iar în zilele următoare o vânătaie.

Bosa sanghină, adică pe româneşte cuculele cu conţinut de sânge revărsat sub piele, sunt produse de lovituri mai importante decât cele din cazul precedent, iar revărsarea de sânge din vase mai mari este mai voluminoasă. In fine, în cel de al treilea caz, violenţa loviturei provoacă fie ruperea ţesuturilor la suprafaţă, în locul contuziei, fie în adâncime. Acesta este cazul cel mai grav.

In cazul echimozei (vânătăii) şi al bosei sanghine (cuculului) sângele care s'a răspândit sub piele fiind la adăpost de orice infecţie, rolul nostru este numai acela de a supraveghea vindecarea ajutând-o la nevoe şi grăbind-o prin aplicaţii de comprese reci, cu apă de plumb (aqua Goulardi) sau chiar cu apă rece simplă.

In cazul contuziilor de gradul al treilea, când plaga este la suprafaţă o vom îngriji după cum vom arăta îndată la răniri. Dar contuziile violente pot avea influenţă asupra unor organe situate în interiorul corpului şi astfel gravitatea lor este foarte mult sporită. De câte ori o lovitură de copită de cal în pântece nu produce o rupere a ficatului, a splinei sau a intestinelor.

O hemoragie internă gravă astfel provocată pune în mare pericol viaţa accidentatului şi numai o urgenţă intervenţie chirurgicală îl poate salva.

Rănirea are ca definiţie medicală producerea unei „soluţii de continuitate" sau o rană de orice fel: prin tăiere, înţepare, împuşcătură, zdrobire, smulgere, muşcătură, etc., etc. Abstracţie făcând de felurite posibilităţi de rănire, toate rănile se împart, după loc, în superficiale şi adânci, după agentul care le-a produs; în septice şi aseptice, după urmările lor în complicate şi necomplicate.

O rană superficială: sgârietură, înţepătură, zdrelire, etc., poate fi îngrijită uşor prin desinfectare şi pansament simplu uscat. O rană adâncă cere neapărat ajutorul chirurgului pentru curăţare şi coasere.

Rănile aseptice se vindecă repede; chirurgul care deschide pântecele face o rană aseptică, vindecabilă în 8—10 zile. Când însă rana a fost provocată de un corp murdar sau când pielea a fost murdară, se produce infecţia cu toate simptomele ei, pe care le vom arăta îndată.

Când obiectul care a produs rana a întâlnit în calea lui un vas important, se produce o hemoragie însemnată, care trebue oprită de medic; simpla sângerare a capilarelor sau a micilor vase din ţesuturi se opresc şi numai cu un pansament bine aplicat şi suficient strâns.

Dar când rana s'a infectat, supurează, şi pe dinafară pe piele se arată o dâră roşie pornind dela înţepătură sau tăietură, către ganglionii regionali; în acelaş timp partea de corp sau membrul atins este dureros, greoi şi cald; bolnavul are febră. Când infecţia a ajuns la ganglioni, se produce şi inflamarea acestora şi avem adenita. Ganglionii inflamaţi (pentru o rană la mână, cei de la subţioară; pentru o rană la picior, cei de la stânghe, etc.), sunt măriţi, tari, dureroşi la pipăire şi calzi.

Ce îngrijiri dăm rănirilor? In primul rând rana trebue desinfectată. Cel mai simplu fel de a desinfecta este pensularea cu tinctură de iod proaspătă; lăsăm să se evaporeze tinctura (e rău să punem pensamentul imediat după pensulare, riscând a produce o arsură) şi punem un pansament simplu cu câteva foiţe de tifon sterilizat, vată şi legăm totul cu o faşe. Dacă lipseşte tinctura de iod, putem desinfecta cu alcool (spirt alb), chiar cu benzină. Dacă rana e murdară de praf, pământ, bălegar, etc., va trebui mai întâi spălată împrejur cu săpun (vată înmuiată în apă fiartă şi săpunită) şi după aceia desinfectată. Dacă e nevoe se spală însăşi rana cu apă fiartă şi răcită. Când rana e într'o regiune păroasă, trebue mai întâi ras părul din jur.

Când rana s'a infectat, când e vorba de o înţepătură sau tăietură cu infecţie şi s'a produs limfangită se fac băi calde cu soluţii antiseptice (permanganat de potasiu şi mai rar creolină, care produce iritaţii ale pielei) şi se aplică un pansament umed (cu soluţie de acid boric sau borax, aşa cum am arătat la „prişniţe"). Aceleaşi pansamente umede reci, se pun şi pe ganglionii inflamaţi (adenite).

Se înţelege că pentru plăgile de oarecare importanţă, asistenţa chirurgului este necesară fie pentru a curăţa bine rana, fie pentru a o coase şi a nu o lăsa să se vindece oricum, fie pentru a da drumul puroiului, fie în sfârşit, pentru a combate infecţia cu mijloace apropiate.

Dr. VATAMANU

Artistice-Culturale

CONCERTE

● Concertele, organizate de tenorul D. Mihăescu-Puricescu, în cadrul operei de ajutorarea familiilor ostaşilor concentraţi şi căzuţi la datorie, se amână cel fixat la „Dalles" pentru Luni 30 Iunie orele 9 seara, la 20 Iulie orele 11 dim.; cel fixat la Sibiu în sala „Unicum" la 5 Iulie orele 9 seara, se amână la o dată ce se va fixa ulterior.

Biletele vândute, rămân valabile.

„Arta"

A apărut nr. 7 al revistei „ARTA" săptămânal de teatru literatură şi cinematograf, de sub conducerea d-lui Vlaicu Bârna.

In cuprinsul acestui număr remarcăm un documentat articol al scriitorului Dinu Nicodin, intitulat „COMOEDIA", apoi un reportaj despre actorii concentraţi şi o bogată informaţie din domeniul teatrului şi al cinematografiei. Despre piesele de succes ale actualei stagiuni italiene, cunoscutul critic de artă, d. Silvio D'Amico, — scrie special pentru „ARTA", un studiu plin de judicioase observaţii. Mai colaborează: d-na Silvia Grecu, d. Traian Lalescu (cu un minunat fragment dintr'o piesă de teatru), etc..

In acelaşi număr al „ARTEI" compozitorul Nello Manzatti şi pictorul George Nichita, dau preţioase lămuriri în chestiunea artiştilor masoni.

BIBLIOGRAFIE

● A apărut numărul 1 din „Liga", buletinul lunar de informaţii al Ligii pentru unitatea culturală a tuturor Românilor.

In acest număr Buletinul înregistrează îndrumările date şi activitatea ce o desfăşoară secţiunile ligii în diferite centre din ţară.

— A apărut revista *„România Aeriană"*, anul XV, Nr. 4—5/1941.

Telegrame din străinătate

Comunicatele germane a făcut senzaţie in cercurile politice din Vichy

Vichy, 29 (Rador). — **Comunicatele inaltului comandament german au făcut senzaţie în cercurile politice din Vichy, — scrie corespondentul agenţiei D. N. B.**

Deşi de câteva zile se prevesteau evenimente surprinzătoare, buletinele publicate Duminică au depăşit orice închipuire. Ele au dovedit, fără putinţă de îndoială, tactica superioară a inaltului comandament al armatei germane.

Mari manifestaţii anticomuniste la Alicante

Alicante, 29 (Rador). — **Corespondentul agenţiei „Stefani" transmite:**

Peste 40.000 persoane au luat parte la manifestaţia anti-comunistă, aclamând cu entuziasm Italia şi Germania, în faţa consulatelor acestora.

Până acum s'au inscris ca voluntari de patru ori mai multe persoane decât se prevedea. Se inscriu şi foarte multe femei, care vor alcătui grupuri de infirmiere voluntare.

Recrutarea continuă într'un entuziasm de nedescris. Până şi copiii de 12 ani cer să fie înrolaţi spre a-şi răzbuna părinţii, asasinaţi de bolşevici.

Parastas la Sofia pentru pomenirea eroilor români şi germani morţi pe câmpul de luptă

Sofia, 29 (Rador). — Astăzi la ora 11.30 dimineaţa la Biserica română din Sofia s'a oficiat un parastas pentru pomenirea primilor eroi români şi germani căzuţi pe câmpul de onoare în Basarabia şi Bucovina.

Au participat membrii legaţiei române în frunte cu d. Dragoş Cotlarciuc, însărcinat cu afaceri al României, profesorii şi elevii Institutului român şi membrii coloniei române din localitate.

Au fost prezenţi deasemenea membrii delegaţiei române din comisia mixtă româno-bulgară pentru aplicarea tratatului dela Craiova, în frunte cu d. Horia Grigorescu.

Ştiri mărunte din străinătate

● Stockholm, 29 (Rador). — **Corespondentul agenţiei D. N. B. anunţă:**

Guvernul suedez s'a declarat dispus să reprezinte interesele Danemarcii şi ale Finlandei în URSS, ca şi pe cele ale Uniunii sovietice în Finlanda, Italia şi România.

● *Helsinki, 29 (Rador).* — Corespondentul agenţiei „DNB" anunţă că, după cum s'a aflat abia acum, un avion finlandez a fost doborît acum câteva zile deasupra mării.

Un submarin sovietic a preluat curierul avionului doborît, care cuprindea şi curierul diplomatic francez.

● *Amsterdam, 29 (Rador).* — Corespondentul agenţiei „DNB" înregistrează ştirea transmisă de agenţia „Reuter" care semnalează că după o informaţie oficială engleză, lordul Beaverbrook a fost numit ministru al aprovizionării.

● *Helsinki, 29 (Rador).* — Câteva mii de elevi de şcoală s'au înrolat, pentru timpul războiului, pentru a face serviciul de curieri, înlocuind astfel un mare număr de bărbaţi cari pot pleca pe front.

Un alt mare număr de copii fac parte din organizaţia pentru apărarea pasivă, unde au făcut un antrenament foarte serios şi îşi îndeplinesc misiunile cu cel mai mare entuziasm.

● *Tirana, 29 (Rador).* — Corespondentul agenţiei „DNB" transmite următoarele:

Consiliul fascist corporativ albanez a votat proectul de buget pentru exerciţiul 1941—1942 care se ridică la suma de 48.800.000 franci albanezi.

O conferinţă a generalului Franco

Madrid, 29 (Rador). — Corespondentul agenţiei „Havas-Ofi" anunţă:

In faţa a 80 de generali şi coloneli, generalul Franco a rostit o conferinţă la centrul de înalte studii militare, despre „războiul de manevră şi rolul şefilor de mari unităţi".

Caudillo şi-a ales pildele din războiul spaniol de desrobire.

Ofiţeri - aviatori germani decoraţi

Berlin, 29 (Rador). — La propunerea mareşalului Goering, Fuehrerul a acordat Crucea de cavaler a ordinului Crucii de Fier locotenentului Heinrichs, pilot într'o escadrilă de luptă şi locotenentului Roedel, comandantul unei escadrile de vânătoare.

❖

Berlin, 29 (Rador). — Fuehrerul a primit Duminică, la cartierul său general, pe comandanţii de submarine căpitan Schultze, căpitan Liebe şi locotenent cl. I Endrass, cărora le-a remis crucea de cavaler a ordinului Crucea de Fier.

Fiecare din aceşti trei ofiţeri a scufundat mai mult de 200.000 tone de vapoare inamice.

Rezultatul examenului de bacalaureat la Caracal

Caracal, 25 Iunie.

Zilele trecute s'a terminat examenul de bacalaureat, ţinut în oraşul nostru, la care au dat examen. elevii liceelor teoretice „Ioniţă Assan" din Caracal, „Radu Greceanu din Slatina şi elevele liceului teoretic din oraşul nostru. Comisiunea de examinare, a fost formată din d. Ion N. Georgescu-Titu conferenţiar universitar din Bucureşti, preşedinte, pentru limba română, d-na Elena col. I. Tânjală-Caracal, pentru istorie; d-na Lucia Duţescu, Caracal pentru limba franceză; d. D-tru Eftimescu-Caracal geografie; d. Vasile Alexiuc-Caracal limba latină; d-na Elena Ionescu-Caracal, ştiinţele naturale; d. Nicu Rădulescu-Caracal, matematica; d. Nicolae Predescu-Caracal, fizico-chimice; d. Gruia Avram-Craiova. filozofia; secretarul comisiei d. Bălă.

Au reuşit la ambele probe, candidatele şi candidaţii notaţi mai jos cu mediile respective: Gligor Dumitru 9,50; Stoica N. Traian 9; Dumitru Traian 8.80; Stănescu D. Dumitru 8.30; Iliescu I. Adrian 8.10. Andreescu Mariana 8.10; Melinte P. Rodica şi Teodorescu Mihail 8; Costea D. Florică şi Ionescu Constantin 7.80; Firănescu I. Eleonora 7.70; Tudorănescu St. Aurora şi Mitrică T. Nicolae 7.60; Stănescu D. Eugeniu 7.50; Delcea H. Eugen 7.30; Langu St. Nicolae 7.10; Costea G. Vasile, Matei Dumitru, Popescu Dumitru, Voiculescu Dan 7; Radovici N. Ioana, Popovici Ernest 6.80; Dumitru I. T., Broteanu C. Constantin 6.60; Necşulescu D. Ion 6,50; Crinu C. Horia 6.40; Filipescu N. Angela, Gramatopol Mihail 66.30; Ghiorghiu C. Suzana, Popa I. Păun 6.20; Roşca C. Maria, Georgescu Gh. Anton, Iliescu Emil, Păunescu I. Nicolae, Popescu N. Sabin, Predescu C. Gh., Stoian V. Marin, Mărculescu Ion, Safeck Ion, Marta I. Nicolae 6.

Troiţa din Basarabia

Noui preţuri maximale la Deva

25 Iunie

D. primar al oraşului, dr. George Drăgan, în colaborare cu d. Ioan Ilie, secretarul primăriei, au fixat noui preţuri maximale, pentru articolele de primă necesitate, precum urmează:

Făină şi derivate: Făină populară, cu ridicata kg. lei 16,50; cu amănuntul 16; făină de patiserie cu ridicata 54, cu amănuntul 56; făină de porumb cu ridicata 13, cu amănuntul 14; cornuri 4 lei bucata; pâinea populară în greutate de 700 gr. 10 lei bucata; pesmete din făină patiserie kg. lei 80, din făină populară 30.

Carne şi derivate: Bovine în stare vie 40 lei kg.; porcinele în stare vie 70 lei kg.; cu amănuntul, carnea de vită (calitatea I, amestecată cu a II-a) lei 70 kg.; friptură de vacă, antricot scurtat la 8 coaste, vrăbioară lei 76 kg.; muşchiul de vacă lei 100 kg; carne de porc lei 96 kg.; cotlete lei 106 kg.; slănină lei 104 kg; untura topită lei 114 kg.; carnea de bivol unificată lei 63 kg.; carnea de mânzat lei 65 kg.

Seul crud, conf. deciziunei nr. 275 din Mon. Of. 114, 16 V 1941 al subsecret. de stat al aproviz., se blochează la dispoziţia Ministerului apărării naţionale până la 15 Iulie c., 75 la sută din cantităţile de seu crud, ce se colectează la abatorul comunal. Seul crud se va vinde cu 50 lei kg. cal. I, iar cal. II cu 44 lei kg.

Peştele, proaspăt de Mureş (somn şi crap) cu amănuntul 120 lei kg.

Zahăr: tos rafinat cu ridicata lei 42 kg., cu amănuntul 43 lei; cubic rafinat cu ridicata 45 lei kg.; cu amănuntul 46 lei kg.; tos dublu rafinat cu ridicata lei 43,25 per kg. şi lei 44,25 kg. cu amănuntul. Zahăr farine (căpăţână, perle şi gris), cu ridicata lei 44 per kg. şi 45 lei kg. cu amănuntul. Zahăr englezesc cu ridicata lei 47 per kg. şi lei 48 kg. cu amănuntul.

Petrol lampant litrul 4 lei.

Uleiul comestibil: Uleiurile vegetale comestibile rafinate de floarea soarelui şi rapiţă 66 lei kg. cu ridicata, şi 66 lei litrul cu amănuntul. Uleiurile brute de floarea soarelui şi rapiţă se vor vinde cu lei 61,30 lei kg. cu ridicata şi lei 58 litrul cu amănuntul. La aceste preţuri comercianţii vor putea adăuga numai valoarea timbrelor legale de factură.

Sarea: Sarea bulgăr în detail kg. lei 4,25; sarea măcinată kg. lei 5.

Noui măsuri de ordine şi igienă pe pieţele Aradului

Arad, 25 Iunie

Dorinţa de îmbogăţire rapidă şi fără muncă face pe mulţi să comită acte ce sunt în contradicţie atât cu bunul mers al vieţii şi care, în acelaş timp, produc perturbaţiuni în viaţa economică. Faptele acestea se manifestă mai cu seamă pe piaţa de alimente şi zarzavaturi, unde intermediarii fără scrupule acaparează, în orele de dimineaţă, produsele sătenilor dornici de a se scăpa cât mai repede de ele, pentru ca apoi să le revândă cu preţuri exagerate gospodinelor venite după cumpărături. De aceste anomalii s'a sesizat d. dr. Cornel Radu, primarul municipiului, care nu precupeţeşte nimic pentru a asigura populaţiei toate cele necesare şi în condiţiuni cât mai avantajoase, şi a luat măsuri pentru remedierea acestor stări de lucruri. Astfel, printr'o ordonanţă afişată Joi a luat următoarele măsuri:

Nicio cumpărare cu scopul de revânzare nu se va putea face pe niciuna din pieţile locale înainte de ora 9 dimineaţa. Accesul în pieţe al revânzătorilor şi precupeţilor va fi interzis înainte de această oră.

Pentru a asigura perfecte condiţiuni de igienă şi curăţenie a zarzavaturilor şi fructelor aduse pe piaţă şi pentru a o sistematiza, dându-i un aspect cât mai civilizat şi modern, d. dr. Cornel Radu, a dispus ca:

Toţi vânzătorii, revânzătorii precupeţii şi cumpărătorii de pe pieţele şi cboarele municipale, sunt obligaţi a respecta şi a se conforma măsurilor de organizare, aliniere, plasare şi circulaţie, stabilite de organele serviciului de control şi pază a bunurilor comunale cum şi măsurile ce se vor lua pentru menţinerea ordinei şi asigurării condiţiunilor de igienă publică de pe pieţe.

Pentru un control mai uşor al vânzătorilor şi revânzătorilor, d. dr. Corbel Radu a dispus, ca toţi aceştia în termen de opt zile, să-şi procure dela serviciul financiar al municipiului o legitimaţie cu fotografie.

Iată, dar, o serie de măsuri menite să asigure pe pieţele Aradului o ordine ce n'a fost niciodată, pentru buna desfăşurare a lucrurilor şi pentru uşurinţa populaţiei.

ŞTIRI MILITARE

● Se aduce la cunoştinţă colonelului de rezervă Holly Gustav Adolf, sub lt. rez. Săulescu Ioan, sub lt. rez. Harnagea Gheorghe, sub. lt. rez. Marinescu Jak şi sub. locot. rez. Florescu Alexandru, serg. major T. R. Storojue Vladimir şi serg. maj. t. r. Buga Vsevolod, să se prezinte la Urziceni jud. Ialomiţa pentru clarificarea situaţiei militare.

In caz de neprezentare s'au netrimitere de rapoarte în termen de 15 zile dela apariţia prezentei publicaţii vor suferi rigorile legei.

DIN ACTELE COMINTERNULUI

Demonstraţia comunistă la Londra. Incepută cu instigare şi ataţări, această acţiune a Cominternului s'a terminat cu morţi şi răniţi